

## CONTRATO DE PRESTAÇÃO DE SERVIÇOS Nº 028/2025

### QUADRO RESUMO

#### A) PARTES

##### (i) Contratante:

IMED – Instituto de Medicina, Estudos e Desenvolvimento

CNPJ/MF nº 19.324.171/0011-76

Endereço: Avenida Maestro João Luiz do Espírito Santo, nº 480, Sala 204, Jardim Califórnia, Formosa/GO, CEP: 73.807-745.

##### (ii) Contratada:

Nome: Diagnose Consultoria e Treinamento Empresarial Ltda

CNPJ/MF nº 09.613.094/0001-49

Endereço: Rua Irio Giardelli, nº 47, Cond. Vertice Sala 105, Loteamento Paiquere, Valinhos/SP, CEP: 13.271-565

**B) OBJETO:** Prestação de serviços de elaboração do plano de cargos e salários.

**C) PRAZO DE VIGÊNCIA:** 03 (três) meses.

**D) INÍCIO DA PRESTAÇÃO DOS SERVIÇOS:** até 05 (cinco) dias contados da assinatura do contrato.

**E) PREÇO DO CONTRATO:** R\$ 16.700,00 (dezesesseis mil e setecentos reais) que serão pagos em parcela única.

**F) RESPONSÁVEL TÉCNICO DA CONTRATADA:** N/A.

**G) MULTAS APLICÁVEIS À CONTRATADA:**

G.1: Para falhas que não estiverem contempladas em SLA no Anexo I, a critério da CONTRATANTE, será aplicada Advertência ou Multa de R\$ 1.000,00 (mil reais) por infração contratual ou legal cometida, até a 10ª infração ocorrida dentro de um mesmo mês, sendo que este valor será dobrado a partir da 11ª infração dentro do mesmo mês. Caso a infração não seja corrigida até o mês subsequente, a CONTRATADA estará sujeita a novas penalidades pela mesma infração no mês seguinte, até que sejam sanadas;

G.2: de 1% (um por cento) do preço mensal dos Serviços por cada dia de atraso.

**H) COMUNICAÇÃO ENTRE AS PARTES:**

1) Para o CONTRATANTE:

- Nome: Luciana Souza
- E-mail: luciana.souza@imed.org.br

2) Para a CONTRATADA:

- Nome: Angela Maria Santos Chagas
- E-mail: angela@diagnoseconsultoria.com.br
- Telefone: (11) 99953-0085

**I) Anexos:**

- (a) Anexo I – Termo de Referência;
- (b) Anexo II – Proposta Comercial; e
- (c) Anexo III – Proposta Técnica.

Considerando que a referida contratação se faz necessária para fins de dar suporte às atividades de gestão desenvolvidas pelo **IMED** junto à **Policlínica Estadual da Região Entorno – Formosa** tendo em conta que a **CONTRATANTE** é a organização social responsável pelo gerenciamento, operacionalização e execução das ações e serviços de saúde da referida Unidade de Saúde, conforme Contrato de Gestão firmado com o Estado de Goiás, por intermédio de sua Secretaria de Estado de Saúde (Termo de Colaboração nº 21/2025 – SES / GO);

Pelo presente instrumento e na melhor forma de direito, as Partes qualificadas no **Item A do QUADRO RESUMO** têm entre si justo e acordado, o presente Contrato de Prestação de Serviços (“Contrato”), em conformidade com as seguintes cláusulas e condições, bem como pela legislação vigente, e que mutuamente outorgam, aceitam e se obrigam a cumprir, por si e seus eventuais sucessores.

**CLÁUSULA I - OBJETO DO CONTRATO**

**1.1.** - É objeto do presente Contrato a prestação pela **CONTRATADA** à **CONTRATANTE** dos serviços descritos no **Item B do QUADRO RESUMO** (“Serviços”), em caráter autônomo e não exclusivo, conforme e nos termos deste Contrato e seus Anexos listados no **Item I do QUADRO RESUMO**.

**1.2.** - Em caso de divergências na interpretação ou aplicação entre os termos e condições do presente Contrato e os termos e condições dos anexos, prevalecerão, para todos os fins e efeitos de direito, os termos e condições previstas no Contrato. Em caso de divergências na interpretação ou aplicação entre os termos e condições dos anexos, prevalecerão, para todos os fins e efeitos de direito, os anexos na ordem em que estão listados acima.

**1.3.** - Outras atividades que forem correlatas e/ou complementares à efetiva prestação dos Serviços ora contratados também integram o objeto desta cláusula, ainda que não mencionadas expressamente.

**1.4.** - Os Serviços ora contratados deverão ser prestados com estrita observância à legislação pertinente ora vigente. A **CONTRATADA** assegura para todos os fins que, está apta e em conformidade legal para a execução do presente Contrato, bem como que possui todas as licenças, autorizações, registros, certidões e certificados necessários para o fornecimento do seu objeto, atendendo a todos os requisitos legais.

**1.5.** – A **CONTRATADA** declara ter ciência de que a **CONTRATANTE** exerce atividade essencial à saúde pública e que os Serviços objeto deste Contrato são essenciais ao atendimento de tal finalidade e, portanto, a **CONTRATADA** não poderá suspender a execução de suas obrigações contratuais sob qualquer hipótese.

**1.6.** - A **CONTRATADA** declara ter considerado na formação de seus preços as características do local onde serão prestados os Serviços, bem como das condições que poderão afetar o custo, o prazo e a realização dos mesmos. Declara, ainda, ter analisado detalhadamente a natureza e as condições das localidades onde os Serviços serão prestados, inclusive no que se refere às vias e rotas de acesso, dados topográficos, localização, adequação das localidades, condições ambientais locais, clima, condições meteorológicas, geológicas, infraestrutura dos locais passíveis, sendo os preços ofertados pela **CONTRATADA** suficientes para a perfeita prestação dos Serviços.

## **CLÁUSULA II - GARANTIAS E RESPONSABILIDADES**

**2.1** - Serão de integral responsabilidade da **CONTRATADA** todos os ônus e encargos trabalhistas, tributários, fundiários e previdenciários decorrentes dos Serviços objeto deste Contrato, assumindo a **CONTRATADA**, desde já, todos os riscos de eventuais reclamações trabalhistas e/ou tributárias e/ou autuações previdenciárias que envolvam seus contratados, empregados, subcontratados e prepostos, ainda que propostas contra a **CONTRATANTE** ou quaisquer terceiros, comprometendo-se a **CONTRATADA** a pedir a exclusão da lide da **CONTRATANTE**, bem como arcar com todos os custos eventualmente incorridos pela mesma em virtude das reclamações em tela.

**2.2** - Responsabiliza-se a **CONTRATADA**, também, por todas as perdas, danos e prejuízos causados por culpa e/ou dolo comprovado de seus contratados, empregados, subcontratados e prepostos na execução deste Contrato, inclusive por danos causados a terceiros.

**2.3** - Caso a **CONTRATANTE** seja notificada, citada, autuada, intimada ou condenada em decorrência de quaisquer obrigações fiscais, trabalhistas, tributárias, previdenciárias ou de qualquer natureza, atribuíveis à **CONTRATADA**, ou qualquer dano ou prejuízo causado pela mesma, fica a **CONTRATANTE** desde já autorizada a reter os valores pleiteados de quaisquer pagamentos devidos à **CONTRATADA**, em decorrência deste ou de outros Contratos firmados entre as partes, bem como utilizar tais valores para compensar os custos eventualmente incorridos pela **CONTRATANTE**.

**2.4** – A comprovação do cumprimento pela **CONTRATADA** e pelos seus subcontratados dos encargos sociais e trabalhistas e todos os ônus de seu pessoal empregados para a execução dos Serviços é condição para o recebimento dos pagamentos devidos sob este Contrato pela **CONTRATADA**.

### **CLÁUSULA III - OBRIGAÇÕES DA CONTRATADA**

**3.1** - Além de outras obrigações expressamente previstas neste Contrato e na legislação vigente, obriga-se a **CONTRATADA** a:

a) fornecer profissionais qualificados para a execução dos Serviços, bem como disponibilizar outros para a cobertura ou substituição dos mesmos, na hipótese de impedimento daqueles;

b) obedecer as normas de segurança e de higiene do trabalho e aos regulamentos internos da **CONTRATANTE**, inclusive para que a prestação dos Serviços ora contratados não interfira na rotina de trabalho existente dentro das dependências da **CONTRATANTE**;

c) fazer com que seus contratados, empregados, subcontratados e prepostos usem uniforme adequado e estejam identificados com crachá no desenvolvimento de suas atividades, em conformidade com as normas internas da **CONTRATANTE** e incluindo no crachá a terminologia “Secretaria de Estado da Saúde de Goiás”, bem como, os logotipos do SUS e do Hospital em conformidade com o Manual de Identidade Visual do Governo do Estado de Goiás vigente no momento da prestação dos Serviços;

d) substituir imediatamente qualquer contratado, empregado, subcontratado ou preposto que, a critério exclusivo da **CONTRATANTE**, seja considerado inadequado;

e) indicar responsável técnico para execução dos Serviços no momento em que estes forem iniciados;

f) executar os Serviços ora contratados com zelo e eficiência e de acordo com os padrões e recomendações que regem a boa técnica;

g) obedecer e fazer cumprir a legislação pertinente à prestação dos Serviços ora contratados;

h) cumprir tempestivamente o recolhimento de todos os encargos trabalhistas, previdenciários e securitários de acordo com as leis vigentes, referentes aos seus contratados, empregados, subcontratados e prepostos ou mesmo alocados para a execução dos Serviços objeto deste Contrato;

i) cumprir tempestivamente o recolhimento de todos os impostos, taxas e contribuições concernentes à execução dos Serviços objeto deste Contrato;

- j) submeter à aprovação prévia e por escrito da **CONTRATANTE** a intenção de subcontratar, total ou parcialmente, os Serviços objetos deste Contrato;
- k) prestar todas as informações e apresentar todos os relatórios solicitados pela **CONTRATANTE**, em até 5 (cinco) dias a contar da respectiva solicitação;
- l) fornecer ao seu pessoal utilizado na prestação dos Serviços todo o material, ferramentas, equipamentos, insumos, EPIs e tudo o que for necessário para a completa prestação dos Serviços, sem ônus para a **CONTRATANTE**;
- m) refazer ou corrigir imediatamente qualquer parte dos Serviços executados em desacordo com o estabelecido neste Contrato e na legislação vigente, ou de forma insatisfatória ou sem qualidade; e
- n) manter sob sua guarda, pelo período de 5 (cinco) anos, todos os registros e documentos técnicos e contábeis relativos à execução dos Serviços prestados.

#### **CLÁUSULA IV - OBRIGAÇÕES DA CONTRATANTE**

**4.1** - Além de outras obrigações expressamente previstas neste instrumento, obriga-se a **CONTRATANTE** a:

- a) efetuar o pagamento das faturas apresentadas observando os prazos e condições estabelecidos neste Contrato;
- b) comunicar em tempo hábil à **CONTRATADA**, a ocorrência de fato impeditivo, suspensivo, extintivo ou modificativo à execução dos Serviços; e
- c) assegurar aos contratados, empregados, subcontratados e prepostos da **CONTRATADA** o acesso às informações e equipamentos necessários para prestação dos Serviços contratados e aos locais onde os mesmos serão executados.

#### **CLÁUSULA V – PREÇOS, REAJUSTE E CONDIÇÕES DE PAGAMENTO**

**5.1.** - Pela integral execução dos Serviços será pago o preço especificado no **ITEM E do QUADRO RESUMO**.

**5.2.** - Os pagamentos serão realizados até o dia 15 (quinze) do mês subsequente ao da prestação dos Serviços, mediante emissão e entrega da respectiva nota fiscal (emitida em nome da **filial da CONTRATANTE** mencionada no **QUADRO RESUMO**) e relatório mensal de atividades, e desde que o **IMED** tenha recebido do Estado de Goiás o valor do custeio/repasso correspondente ao mês em que objeto foi executado, do que a **CONTRATADA**, desde já, fica ciente e concorda.

**5.3.** - O relatório mensal de atividades deverá ser enviado pela **CONTRATADA** de acordo com o previsto no Contrato para validação e deverá conter os documentos abaixo mencionados:

- a) Folha de rosto timbrada da empresa com a indicação do mês de competência;
- b) Relação pormenorizada de todas as atividades desenvolvidas com as evidências pertinentes (fotos e/ou documentos, quando aplicável);
- c) Certidões Negativas de Débito (Federal Conjunta, Trabalhista, FGTS, Estadual e Municipal), sendo aceitas certidões positivas com efeito de negativa, onde o descumprimento obstará o pagamento até a devida regularização; e
- d) Outros documentos que, oportuna e previamente, sejam solicitados pela **CONTRATANTE**.

**5.3.1.** - A **CONTRATADA**, quando aplicável, deverá manter arquivado e apresentar à **CONTRATANTE** sempre que solicitado por esta, os seguintes documentos:

- Contrato Social e últimas alterações;
- Inscrição Estadual e Municipal; e
- Registro na Junta Comercial.

**5.3.2.** - A não apresentação dos documentos acima indicados ou, se apresentados, estiverem em desacordo com as determinações legais aplicáveis, facultará à **CONTRATANTE** reter os pagamentos mensais correspondentes, até que a situação seja regularizada. Uma vez regularizada a situação, à custa e sob exclusiva responsabilidade da **CONTRATADA**, as quantias que lhe forem porventura devidas serão pagas sem qualquer reajuste e/ou juros, sendo que, o prazo de vencimento para o pagamento da remuneração será automaticamente prorrogado pelo número de dias correspondente ao atraso na apresentação dos documentos.

**5.3.3.** - Caso os documentos não sejam apresentados até a data prevista para o pagamento da remuneração, o vencimento será prorrogado para 5 (cinco) dias úteis após a respectiva apresentação não existindo, nesta hipótese, qualquer atualização ou acréscimo de juros sobre o valor em aberto.

**5.4.** - Se o vencimento da contraprestação pelos Serviços prestados recair em dias de sábado, domingo ou feriados, este será prorrogado para o primeiro dia útil subsequente.

**5.5.** - Caso ocorra divergência entre quaisquer valores, o pagamento da respectiva fatura será suspenso até a data do seu esclarecimento ou de correção pela **CONTRATADA**, não existindo, nesta hipótese, qualquer atualização ou acréscimo de juros sobre o valor em aberto.

**5.6.** - Todos os pagamentos à **CONTRATADA** serão feitos por meios eletrônicos para a conta bancária especificada abaixo, ou a qualquer outra conta de sua titularidade que venha a ser posteriormente

informada por escrito à **CONTRATANTE**, servindo o comprovante de transferência bancária como recibo de pagamento:

DIAGNOSE CONSULTORIA E TREINAMENTO EMPRESARIAL LTDA

C.N.P.J: 09.613.094/0001-49

BANCO ITAU

AGÊNCIA: 0452

C.C: 07551-8

**5.7.** - A **CONTRATANTE** fará a retenção de todos os tributos que, por força de lei, devam ser recolhidos pela fonte pagadora.

**5.8** - O preço mensal indicado na cláusula 5.1, acima, têm com data-base o mês de assinatura do Contrato e poderá ser reajustado anualmente mediante livre negociação entre as partes. A título meramente referencial, fica eleito como critério de reajuste o IPCA, sendo certo que, na hipótese de extinção, deverá, de comum acordo, ser eleito um outro índice de correção que melhor se adapte a este Contrato.

**5.9.** - Nos preços dos Serviços ora contratados estão compreendidos todos os custos e despesas da **CONTRATADA**, incluindo, mas não se limitando a transporte, uniforme, alimentação, tributos, taxas, pessoal e equipamentos necessários para o desenvolvimento dos Serviços contratados, ficando expressamente vedado o seu repasse para a **CONTRATANTE**.

**5.10.** - Esclarecem as partes o preço dos Serviços contratados foi estipulado por mútuo consenso, levando-se em consideração, dentre outros critérios, os custos, as despesas e os tributos devidos em decorrência direta ou indireta do presente Contrato, o período, o horário (inclusive noturno) e o ambiente em que os Serviços serão executados, como também a natureza e a complexidade do trabalho a ser desenvolvido, sendo que a **CONTRATADA** declara ter tido pleno conhecimento de tais fatores e que os considerou no preço proposto.

**5.11.** - No caso de a Secretaria de Estado de Saúde (SES/GO) atrasar o repasse de um ou mais repasse(s)/custeio(s) mensal(is), o pagamento deverá ser disponibilizado à **CONTRATADA** em até 10 (dez) dias úteis da regularização das pendências financeiras pelo Estado de Goiás, e a antes desse prazo a **CONTRATANTE** não será considerada inadimplente, não se aplicando o disposto na cláusula **5.12**, abaixo, restando vedado à **CONTRATADA** emitir duplicatas e/ou realizar protestos e cobrar tais valores, tanto por meio extrajudicial, como judicial, suspender ou rescindir o Contrato.

**5.12.** - Atrasos de pagamento por culpa exclusiva e comprovada da **CONTRATANTE** acarretarão a incidência de correção monetária pela variação do IPCA e juros moratórios de 0,5% (meio por cento) ao mês, que serão calculados proporcionalmente ao número de dias em atraso. Na hipótese de o IPCA do mês de pagamento ainda não ter sido divulgado, utilizar-se-á o do mês anterior. Qualquer encargo adicional ou disposição divergente constante do Anexo I ou qualquer outro Anexo deste Contrato não será aplicável.

**5.13.** – Sem prejuízo das penalidades ou outros direitos da **CONTRATANTE** aplicáveis por força deste Contrato ou da lei, a **CONTRATANTE** poderá efetuar a retenção ou glosa do pagamento de qualquer documento de cobrança, no todo ou em parte, nos seguintes casos:

I. Execução parcial, inexecução total ou execução defeituosa ou insatisfatória dos Serviços, até que o problema seja sanado a contento da **CONTRATANTE**;

II. Não utilização de materiais e recursos humanos exigidos para a execução do Serviço, ou utilização em qualidade ou quantidade inferior à demandada;

III. Descumprimento de obrigação relacionada ao objeto do ajuste que possa ensejar a responsabilização solidária ou subsidiária da **CONTRATANTE**, independente da sua natureza.

## **CLÁUSULA VI – FORÇA MAIOR OU CASO FORTUITO**

**6.1.** - Qualquer alegação de ocorrência de caso fortuito ou de força maior deverá ser imediatamente comunicada por escrito pela parte afetada à outra, com a devida comprovação dentro dos 5 (cinco) dias subsequentes à comunicação, sob pena de não surtir efeitos neste Contrato.

**6.2.** - Caso seja realmente necessário suspender a execução dos Serviços contratados, a **CONTRATADA** receberá sua remuneração proporcionalmente aos dias de serviço prestados até a data efetiva da suspensão.

**6.3.** - Cessado o motivo da suspensão, a parte suscitante comunicará, por escrito, tal fato à parte suscitada e os Serviços serão retomados pela **CONTRATADA** no menor tempo possível, o qual não deverá ser, em qualquer hipótese, superior a 3 (três) dias, a contar da data da aludida comunicação.

**6.4.** - A data de retomada dos Serviços será o marco inicial para fins de cálculo da remuneração da **CONTRATADA** no mês em que os Serviços forem retomados.

**6.5.** - Não serão considerados como eventos de caso fortuito ou força maior, dentre outros, as condições climáticas normais do local de prestação dos serviços, greves ou perturbações envolvendo o pessoal da **CONTRATADA** ou variação cambial.

## **CLÁUSULA VII – CONFIDENCIALIDADE**

**7.1.** - A **CONTRATADA** se obriga a não revelar Informações Confidenciais a qualquer pessoa natural ou jurídica, sem o prévio consentimento por escrito da **CONTRATANTE**. Entende-se por Informação(ões) Confidencial(is) toda e qualquer informação e dados revelados pela **CONTRATANTE** à **CONTRATADA** sejam eles desenvolvidos a qualquer momento pela **CONTRATANTE**, sejam estes dados ou informações sejam eles de natureza técnica, comercial, jurídica, ou ainda, de natureza diversa, incluindo, sem limitação, segredos comerciais, know-how, e informações relacionadas com tecnologia, clientes, projetos, memórias de cálculo, desenhos, planos comerciais, atividades promocionais ou de comercialização, econômicas, financeiras e outras, que não sejam de conhecimento público, bem como todo e qualquer dado pessoal ou informação sensível de pacientes

da **CONTRATANTE**. A **CONTRATADA**, por si e por seus subcontratados, empregados, diretores e representantes (todos, conjuntamente, “REPRESENTANTES”), obriga-se a não usar, nem permitir que seus REPRESENTANTES usem, revelem, divulguem, copiem, reproduzam, divulguem, publiquem ou circulem a Informação Confidencial, a menos que exclusivamente para a execução do Contrato.

**7.2.** - Caso se solicite ou exija que a **CONTRATADA**, por interrogatório, intimação ou processo legal semelhante, revele qualquer das Informações Confidenciais, a **CONTRATADA** concorda em imediatamente comunicar à **CONTRATANTE** por escrito sobre cada uma das referidas solicitações/exigências, tanto quanto possível, para que a **CONTRATANTE** possa obter medida cautelar, renunciar ao cumprimento por parte da **CONTRATADA** das disposições desta Cláusula, ou ambos. Se, na falta de entrada de medida cautelar ou recebimento da renúncia, a **CONTRATADA**, na opinião de seu advogado, seja legalmente compelida a revelar as Informações Confidenciais, a **CONTRATADA** poderá divulgar as Informações Confidenciais às pessoas e ao limite exigido, sem as responsabilidades aqui estipuladas, e envidará os melhores esforços para que todas as Informações Confidenciais assim divulgadas recebam tratamento confidencial.

**7.3.** - A violação à obrigação de confidencialidade estabelecida nesta cláusula, quer pela **CONTRATADA**, quer pelos seus REPRESENTANTES, sujeitará a **CONTRATADA** a reparar integralmente as perdas e danos diretos causados à **CONTRATANTE**.

**7.4.** - A **CONTRATADA** se obriga a devolver imediatamente todo material tangível que contenha Informações Confidenciais, incluindo, sem limitação, todos os resumos, cópias de documentos e trechos de informações, disquetes ou outra forma de suporte físico que possa conter qualquer Informação Confidencial, tão logo ocorra término ou a rescisão do Contrato.

**7.5.** - A **CONTRATADA** não fará qualquer comunicado, tirará ou divulgará quaisquer fotografias (exceto para as suas finalidades operacionais internas para a fabricação e montagem dos bens), ou revelará quaisquer informações relativas a este CONTRATO ou com respeito ao seu relacionamento comercial com a **CONTRATANTE** ou qualquer Afiliada da **CONTRATANTE**, a qualquer terceira parte, exceto como exigido pela Lei aplicável, sem o consentimento prévio por escrito da **CONTRATANTE** ou de suas Afiliadas. A **CONTRATADA** concorda que, sem consentimento prévio por escrito da **CONTRATANTE** ou suas Afiliadas, como aplicável, não (a) utilizará em propagandas, comunicados ou de outra forma, o nome, nome comercial, o logotipo da marca comercial ou simulação destes, da **CONTRATANTE** ou de suas Afiliadas ou o nome de qualquer executivo ou colaborador da **CONTRATANTE** ou de suas Afiliadas ou (b) declarará, direta ou indiretamente, que qualquer produto ou serviço fornecido pela **CONTRATADA** foi aprovado ou endossado pela **CONTRATANTE** ou suas Afiliadas. Entende-se por Afiliada qualquer empresa controlada por, controladora de ou sob controle comum à **CONTRATANTE**.

**7.6.** - A **CONTRATADA**, por si e por seus colaboradores, obriga-se a atuar no presente Contrato em conformidade com a Legislação vigente sobre Proteção de Dados Pessoais e as determinações de órgãos reguladores/fiscalizadores sobre a matéria, em especial a Lei 13.709/2018, em especial com relação a todo e qualquer dado pessoal ou informação sensível de pacientes da **CONTRATANTE**. A **CONTRATADA** obriga-se a comunicar por escrito a **CONTRATANTE** sobre qualquer infração à referida legislação, inclusive sobre o vazamento de dados.

**7.7.** – Esta obrigação subsistirá por tempo indeterminado, desde a assinatura do presente instrumento e após o seu encerramento por qualquer motivo.

## CLÁUSULA VIII – DURAÇÃO E RESCISÃO

**8.1.** - O presente Contrato entrará em vigor na data de sua assinatura pelo prazo definido no **ITEM C do QUADRO RESUMO**.

**8.2.** - O presente contrato poderá ser encerrado, nas seguintes hipóteses:

- a) por mútuo acordo, mediante assinatura de termo de encerramento correspondente;
- b) por conveniência, pela **CONTRATANTE**, a qualquer momento, por aviso prévio, de qualquer forma escrita à **CONTRATADA**, com antecedência de 30 (trinta) dias, sem que seja devido o pagamento de quaisquer multas e/ou indenizações de qualquer espécie; e
- c) em razão de evento de força maior, devidamente comprovada, que impeça o cumprimento por quaisquer das Partes de suas obrigações contratuais e que perdure por mais de 60 (sessenta) dias.

**8.3.** - A **CONTRATANTE** poderá rescindir o presente Contrato mediante simples comunicação escrita nos seguintes casos:

- a) Inadimplemento ou o cumprimento irregular de qualquer cláusula contratual, por parte da **CONTRATADA**;
- b) Pedido de falência ou de recuperação judicial da **CONTRATADA**;
- c) Imperícia, atraso, negligência, imprudência, dolo, má-fé ou desídia da **CONTRATADA**, na execução do Contrato;
- d) Caso as multas aplicadas à **CONTRATADA** superem 20% (vinte por cento) do valor total do Contrato; ou
- e) Por ordem da Secretaria de Estado de Saúde.

**8.4.** - Na hipótese de rescisão contratual motivada por culpa ou dolo da **CONTRATADA** na prestação dos Serviços ora contratados, deverá esta, após devidamente notificada, encerrar imediatamente suas atividades e pagar multa equivalente a 30% (trinta por cento) do valor total anual do Contrato, sem prejuízo de cobrança de indenização por perdas e danos que eventualmente vier a causar à **CONTRATANTE**.

**8.5.** – Em qualquer uma das hipóteses de encerramento contratual será devido à **CONTRATADA** o pagamento da contraprestação proporcional aos dias em que forem efetivamente prestados os Serviços contratados, desde que aceitos e aprovados pela **CONTRATANTE**, descontado o valor das multas, indenizações e retenções eventualmente aplicadas nos termos do Contrato.

**8.6.** – A **CONTRATADA** tem pleno conhecimento de que foi contratada para prestar os Serviços objeto deste Contrato à **CONTRATANTE**, uma vez que este é o responsável pelo gerenciamento e execução das ações e serviços de saúde constantes no Contrato de Gestão firmado com o Estado de Goiás, por intermédio de sua Secretaria de Estado de Saúde (Termo de Colaboração nº 21/2025 – SES / GO), razão pela qual concorda, desde já, que caso o ente público intervenha, rescinda ou encerre, por qualquer modo ou razão, o referido contrato, o presente instrumento restará automaticamente rescindido, não fazendo a **CONTRATADA** jus a qualquer tipo de indenização, qualquer que seja sua natureza, renunciando expressamente ao direito de pleitear quaisquer valores indenizatórios, em qualquer tempo ou jurisdição, junto à **CONTRATANTE**.

## **CLÁUSULA IX – DAS PENALIDADES POR DESCUMPRIMENTO LEGAL E CONTRATUAL**

**9.1.** - Sem prejuízo do direito da **CONTRATANTE** de rescindir o Contrato, a ineficiência na prestação dos Serviços ora contratados, como também o descumprimento da legislação e/ou das obrigações e demais disposições assumidas pela **CONTRATADA** no presente Contrato e em seus anexos, ensejará a imediata obrigatoriedade desta em, dependendo de cada caso, refazer os Serviços de acordo com os padrões de qualidade aplicáveis e atender as disposições e obrigações contratuais previstas, sendo facultado à **CONTRATANTE**:

- a) reter imediata e integralmente o pagamento da contraprestação prevista na Cláusula V deste Instrumento até que a(s) pendência(s) seja(m) devida e satisfatoriamente regularizada(s); e/ou
- b) contratar terceiros para executar ou refazer os Serviços, obrigando-se a **CONTRATADA** a arcar com os custos decorrentes. Neste caso, o serviço executado por terceiros não excluirá ou reduzirá as obrigações, responsabilidades e garantias atribuídas à **CONTRATADA** previstos neste Contrato e/ou na lei; e/ou
- c) aplicar multa prevista no **ITEM G.1 do QUADRO RESUMO**.

**9.2.** – Em caso de atraso na prestação dos Serviços será devida pela **CONTRATADA** multa prevista no **ITEM G.2 do QUADRO RESUMO**.

**9.3.** – O valor de quaisquer penalidades ou indenizações cobradas da **CONTRATADA** por força deste Contrato poderá, a critério da **CONTRATANTE**, ser descontado na fatura do próximo mês. Caso não haja saldo contratual suficiente para pagamento da multa, a mesma poderá ser descontada dos pagamentos devidos à **CONTRATADA** por força de outros contratos ou obrigações existentes entre as Partes ou cobrada judicial ou extrajudicialmente pela **CONTRATANTE**.

**9.4.** – As penalidades estabelecidas neste Contrato, tem caráter não compensatório, não isentando a **CONTRATADA** do cumprimento de quaisquer de suas obrigações previstas neste Contrato, especialmente a de prestar os Serviços em atraso, bem como da obrigação de indenizar integralmente a **CONTRATANTE** pelos danos decorrentes do atraso, e não prejudica o direito da **CONTRATANTE** de, a seu critério, dar por rescindido o presente Contrato.

## **CLÁUSULA X – ANTICORRUPÇÃO E ÉTICA NOS NEGÓCIOS**

**10.1.** - A **CONTRATADA** declara estar em conformidade com todas as leis, normas, regulamentos e requisitos vigentes, relacionados com o presente contrato. Assim, compromete-se a cumprir rigorosamente e de boa fé a legislação aplicável aos serviços que deve executar nos termos deste Contrato.

**10.2.** - Em virtude deste Contrato, nenhuma das partes poderá oferecer, conceder ou comprometer-se a ceder a ninguém, ou receber ou concordar em aceitar de qualquer pessoa, qualquer pagamento, doação, compensação, benefícios ou vantagens financeiras ou não financeiras de qualquer espécie que configurem uma prática ilegal ou corrupção, por conta própria ou de terceiros, direta ou indiretamente, devendo-se assegurar o cumprimento desta obrigação por parte de seus representantes e colaboradores.

**10.3.** - As partes declaram e garantem categoricamente durante toda a vigência do presente Contrato, inclusive no que tange aos seus colaboradores e parceiros utilizados na execução dos serviços a serem prestados, a ausência de situações que constituam ou possam constituir um conflito de interesses em relação às atividades e serviços que devem ser realizados de acordo com este documento legal. Da mesma forma, as partes comprometem-se a adotar, durante toda a validade do contrato, uma conduta apropriada para evitar o surgimento de qualquer situação que possa gerar um conflito de interesses. No caso de haver qualquer situação suscetível a levar a um conflito de interesses, as partes comprometem-se a informar imediatamente por escrito a outra parte e a ater-se nas indicações que podem porventura ser assinaladas a esse respeito. O não cumprimento pelas partes das obrigações assumidas sob esta cláusula, facultará a outra Parte a possibilidade de rescindir o contrato imediatamente, sem prejuízo das demais ações e direitos que possam ser exercidos de acordo com a lei.

**10.4.** - As partes declaram e garantem que cumprem e cumprirão, durante todo o prazo de vigência do presente contrato, todas as leis de anticorrupção, federais, estaduais e locais, decretos, códigos, regulamentações, regras, políticas e procedimentos de qualquer governo ou outra autoridade competente, em especial os preceitos decorrentes da Lei nº 12.846/13 (“Lei de Anticorrupção Brasileira”), abstendo-se de praticar qualquer ato de corrupção (“Atos de Corrupção”) e/ou qualquer ato que seja lesivo à administração pública, nacional ou estrangeira, que atente contra o patrimônio público nacional ou estrangeiro, contra princípios da administração pública ou contra os compromissos internacionais assumidos pelo Brasil.

**10.5.** - Na hipótese de qualquer das partes violar qualquer disposição prevista nesta cláusula e/ou qualquer obrigação legal prevista na legislação, operar-se-á a rescisão motivada, com aplicação das penalidades e indenizações por perdas e danos cabíveis.

**10.6.** – A **CONTRATADA** declara que não contrata, direta ou indiretamente, mão de obra infantil (salvo na condição de aprendiz, a partir dos 14 anos), escrava, em condições análogas à escravidão, ou em

condições sub-humanas, devendo garantir a seus empregados e contratados remuneração compatível com o piso salarial da categoria, jornadas e condições de trabalho conforme legislação em vigor.

**10.7.** – As partes obrigam-se a agir de modo leal, responsável e probo, além de perseguir a boa-fé, para repelir quaisquer ações intencionalmente desleais, injustas, desonestas, prejudiciais, fraudulentas ou ilegais, sempre ancorados nas ações de transparência pública.

**10.8.** – Pelo presente Instrumento, a **CONTRATADA** declara expressamente que está ciente e concorda integralmente com os termos das Políticas do **IMED**, disponíveis em <https://imed.org.br/compliance/>, se comprometendo a cumpri-las em sua totalidade, exigindo seu cumprimento de todos os seus colaboradores e subcontratados alocados na prestação dos Serviços.

**10.9.** – A **CONTRATADA** declara ainda que está ciente de que eventual violação das disposições estabelecidas nas referidas Políticas, quer pela **CONTRATADA**, quer por quaisquer de seus colaboradores e subcontratados, se sujeitará a reparar integralmente as perdas e danos causados ao **IMED**, sem prejuízo da possibilidade de rescisão motivada do Contrato ou da aplicação das demais penalidades previstas neste Contrato

#### **CLÁUSULA XI – CESSÃO E SUBCONTRATAÇÃO**

**11.1.** - As partes não poderão ceder, transferir ou, de qualquer modo, alienar direitos e obrigações decorrentes do presente Contrato, sem um acordo prévio e expresso uma da outra.

**11.2.** - A **CONTRATADA** obriga-se a utilizar para a execução do presente Contrato apenas empregados por ele direta e regularmente registrados em regime CLT, sendo que a subcontratação ou utilização de outras empresas ou pessoas jurídicas na execução das atividades decorrentes do Contrato apenas será admitida mediante prévia e expressa anuência da **CONTRATANTE** caso a caso, mantida a total responsabilidade da **CONTRATADA** em relação aos Serviços subcontratados, nos termos do presente Contrato, e sem que isto importe em qualquer adicional de custo e responsabilidade para a **CONTRATANTE**.

**11.3.** - A responsabilidade da **CONTRATADA** pela parcela dos Serviços executados por seus subcontratados é integral, abrangendo inclusive as obrigações por acidentes gerais e do trabalho e os encargos e deveres de natureza trabalhista, previdenciária e tributária.

**11.4.** - Nenhuma cláusula contida nos contratos entre a **CONTRATADA** e seus subcontratados se constituirá em vínculo contratual entre a **CONTRATANTE** e a **CONTRATADA** ou entre a **CONTRATANTE** e os subcontratados da **CONTRATADA**. Os contatos da **CONTRATANTE**, comunicações e entendimentos, relativos ao objeto deste Contrato, serão sempre levados a efeito entre a **CONTRATANTE** e a **CONTRATADA**, cabendo a esta retransmitir, quando necessário, ordens e/ou instruções aos seus subcontratados.

#### **CLÁUSULA XII – DA SUPERVISÃO E INSPEÇÃO**

**12.1.** - A **CONTRATANTE** exercerá a qualquer tempo, ampla fiscalização em todas as frentes de Serviços, podendo qualquer pessoa autorizada por ela, ter livre acesso ao local em que estão sendo executados, podendo sustar os trabalhos sem prévio aviso, sempre que justificadamente considerar a medida necessária, bem como, acompanhar a realização de medições e ensaios no campo de quaisquer materiais, equipamentos ou serviços.

**12.2.** - A ação de fiscalização e controle não diminui ou atenua a responsabilidade das **CONTRATADA** quanto à perfeita execução dos Serviços. A **CONTRATADA** não poderá acrescentar aos prazos de execução dos serviços, o tempo para fiscalização e inspeção.

**12.3.** - Em caso de ocorrência de falhas reiteradas comprovadas na execução dos Serviços, a **CONTRATANTE** poderá exigir a contratação de pessoal especializado ou a obtenção de equipamentos especiais para perfeita execução dos mesmos. Os custos relativos à contratação de pessoal especializado ou a obtenção de equipamentos especiais serão pagos pela **CONTRATADA**.

### **CLÁUSULA XIII – DISPOSIÇÕES GERAIS**

**13.1.** - O presente instrumento e seus anexos, como também eventuais aditamentos, consubstanciam toda a relação contratual, ficando sem validade e eficácia quaisquer outros documentos aqui não mencionados e já assinados, correspondências já trocadas, bem como quaisquer compromissos e/ou acordos pretéritos, presentes e/ou futuros, os quais não obrigarão as partes, sendo considerados inexistentes para os fins deste Contrato caso não seja observada a formalidade contida no item a seguir.

**13.2.** - Quaisquer alterações a este Contrato somente terão validade e eficácia se forem devidamente formalizadas através de aditamento contratual firmado pelos representantes legais das partes.

**13.3.** - Se qualquer uma das disposições do presente Contrato for ou vier a tornar-se nula ou revelar-se omissa, inválida ou ineficaz não afetará ou prejudicará as cláusulas remanescentes, que continuarão com vigência, validade e eficácia plenas. Na ocorrência desta hipótese, as partes farão todos os esforços possíveis para substituir a cláusula tida como nula, omissa, inválida ou ineficaz por outra, sem vícios, a fim de que produza os mesmos efeitos jurídicos, econômicos e financeiros que a cláusula original produziria, ou, caso isso não seja possível, para que produza os efeitos mais próximos possíveis daqueles inicialmente vislumbrados.

**13.4.** - O não exercício dos direitos previstos no presente Contrato, em especial no tocante à rescisão contratual e obtenção da reparação de danos eventualmente causados, bem como a tolerância, de uma parte com a outra, quanto ao descumprimento de qualquer uma das obrigações assumidas neste instrumento ou em seus anexos, serão considerados atos de mera liberalidade, não resultando em modificação, novação ou renúncia das disposições contratuais ora estabelecidas, podendo as partes exercer, a qualquer tempo, seus direitos.

**13.5.** - Em hipótese alguma o silêncio das partes será interpretado como consentimento tácito.

**13.6.** - Declaram as partes que toda e qualquer notificação, se necessário, poderá ser enviada e recebida eletronicamente aos contatos mencionados no **ITEM H do QUADRO RESUMO**.

**13.7.** - O presente instrumento e seus anexos obrigam não só as partes, como também seus eventuais sucessores a qualquer título.

**13.8.** - Tendo em vista o caráter do presente Contrato – prestação de Serviços – a **CONTRATADA** declara ser contribuinte do Imposto Sobre Serviços de Qualquer Natureza (ISSQN).

**13.9.** - O presente instrumento não estabelece entre as partes nenhuma forma de sociedade, agência, associação, consórcio, ou responsabilidade solidária.

**13.10.** - Para a prestação dos Serviços objeto do presente contrato, a **CONTRATADA** declara que se acha devidamente habilitada e registrada nos órgãos competentes quando legalmente requerido.

#### **CLÁUSULA XIV – FORO**

**14.1.** - Fica eleito, com expressa renúncia de qualquer outro, por mais privilegiado que o seja, o foro de São Paulo, Estado de São Paulo, para dirimir quaisquer controvérsias resultantes da interpretação e/ou execução do presente Contrato.

E, por estarem justas e contratadas, firmam as partes e 02 (duas) testemunhas o presente Contrato para que produza os efeitos jurídicos desejados, reconhecendo a forma de contratação por meios eletrônicos, digitais e informáticos como válida e plenamente eficaz, ainda que seja estabelecida com a assinatura eletrônica ou certificação fora dos padrões ICP-BRASIL, conforme disposto pelo Art. 10 da Medida Provisória nº 2.200/2001 em vigor no Brasil. Sendo certo que na (i) na hipótese de assinatura eletrônica deste Contrato, ele produzirá efeitos a partir da abaixo mencionada, independentemente da data em que for assinado pelas partes; e (ii) na hipótese de assinatura na forma física, o Contrato deverá ser entregue em 02 (duas) vias em igual teor e valor.

Formosa/GO, 22 de dezembro de 2025.

---

**CONTRATADA: DIAGNOSE CONSULTORIA E TREINAMENTO EMPRESARIAL LTDA**

---

**CONTRATANTE: IMED – INSTITUTO DE MEDICINA, ESTUDOS E DESENVOLVIMENTO**

Testemunhas:

1) \_\_\_\_\_

Nome:

C.P.F:

2) \_\_\_\_\_

Nome:

C.P.F.:

|                                       |  |
|---------------------------------------|--|
| Processo<br>Seletivo<br>Nº<br>17/2025 | <b>Requisição de Proposta (RFP)</b><br><b>SERVIÇOS DE ELABORAÇÃO DO PLANO DE CARGOS E<br/>SALÁRIOS</b> |
|---------------------------------------|--|

## **A N E X O I**

### **TERMO DE REFERÊNCIA**

#### **1. OBJETO**

Contratação de pessoa jurídica para Prestação de Serviços de Elaboração do Plano de Cargos e Salários ,para fins de suporte às atividades de gestão desenvolvidas pelo IMED junto ao Policlínica Estadual da Região do Entorno - Unidade Formosa (Policlínica de Formosa).

1.1. A empresa deverá desenvolver os elementos necessários para a adequada prestação do serviço que ora se pretende contratar.

1.2. A prestação dos serviços não gera vínculo empregatício entre os empregados da proponente vencedora e o IMED e, também, com a Administração Pública, vedando-se qualquer relação entre estes que caracterize personalidade e subordinação direta.

#### **2. JUSTIFICATIVA DA CONTRATAÇÃO**

2.1. Cumprimento da exigência da – Prestação de Contas Anual, 14 Alínea “G” do anexo I da Resolução Normativa n. 013/2017, do Tribunal de Contas do Estado de Goiás – TCE/GO – Da execução do Contrato de Gestão e Respectiva apresentação de Plano de Cargos, Salários e benefícios dos empregados

atestado pelo órgão ou entidade supervisora quanto a compatibilidade dos valores praticados no mercado e o disposto nos incisos V e VIII, do art. 4 da Lei n. 15.503/200, além de munir a equipe de gestão que atua Policlínica Estadual da Região do Entorno (Policlínica de Formosa) de mais um instrumento de gestão, com políticas claras do caminho que os colaboradores precisam traçar para ter o crescimento de carreira desejado por meio do seguinte escopo:

- Pesquisa salarial regional atual;
- Diagnóstico da situação atual de cargos e salários atuais;
- Análise, classificação e descrição de cargos e remuneração;
- Elaboração da política salarial;
- Estrutura salarial;
- Elaboração do manual de plano de cargos, salários e benefícios

### **3. ESPECIFICAÇÕES DO SERVIÇO**

- Pesquisa salarial regional Atual/Recente, de aproximadamente 50 cargos, I, II, III, IV especialista e lideranças, com a descrição da remuneração fixa praticada no Estado de Goiás.
- Diagnóstico da situação atual de cargos e salários;
- Confecção da tabela salarial;
- Relação de todos os benefícios, análise dos acordos coletivos das categorias que atuam na organização e data base;
- Análise, classificação e descrição dos cargos – exame das estruturas de cargos existentes na organização, mapeamento das atividades realizadas, detalhe, descrição, especificações, requisitos, responsabilidades e atividades desempenhadas para aproximadamente 50 cargos, I, II, III, IV, especialista e lideranças;
- Definição das normas e procedimentos da remuneração fixa: admissão,

promoção e enquadramento;

- Definição das faixas salariais estabelecidas dentro de uma amplitude que permita iniciar com um salário médio para determinado cargo, levando em consideração o salário estabelecido para o cargo conforme acordo sindical ou ainda conforme o piso salarial estabelecido por lei, e que haja uma diferença percentual interníveis que permita aos ocupantes desses cargos visualizarem a sua progressão salarial conforme o tempo de serviço, avaliação de desempenho ou promoção na organização;
- Confecção do manual, com a descrição de todo o processo do Plano de Cargos e Salários. O documento deve ser entregue em formato editável e PDF.

#### **4. CONTROLE DA EXECUÇÃO DOS SERVIÇOS**

**4.1.** O IMED deverá acompanhar e fiscalizar a conformidade da prestação dos serviços e da alocação dos recursos necessários, de forma a assegurar o perfeito cumprimento de ajuste.

**4.2.** A verificação da adequação da prestação do serviço deverá ser realizada com base nos critérios previstos neste Termo de Referência e no respectivo contrato de prestação de serviço.

**4.3.** A fiscalização indicada ao item 3.1 retro não exclui nem reduz a responsabilidade da empresa que será contratada, inclusive perante terceiros, por qualquer irregularidade, ainda que resultante de imperfeições técnicas, vícios redibitórios, ou emprego de material inadequado ou de qualidade inferior e, na ocorrência desta, não implica em corresponsabilidade do IMED ou de seus agentes e prepostos.

#### **5. OBRIGAÇÕES**

**5.1.** O descumprimento das obrigações dispostas no contrato de prestação de serviços poderá ensejar na aplicação das penalidades ne previstas.

**6. PRAZO ESTIMADO DE INÍCIO DOS SERVIÇOS:** 05 dias contados da assinatura do contrato.

**7. PRAZO DE VIGÊNCIA DO CONTRATO:** 30.06.2028.

**8. CRITÉRIO DE JULGAMENTO DAS PROPOSTAS:** Menor preço mensal.

**9. EXPERIÊNCIA ANTERIOR:** Deverá a proponente comprovar experiência na execução do objeto da RFP e deste Termo de Referência, sendo certo que tais documentos deverão ser apresentados juntamente com os documentos de habilitação, sob pena de desclassificação.

## **10. DO PAGAMENTO**

**Serviços:** Os pagamentos serão realizados até o dia 15 do mês subsequente a prestação dos serviços, mediante emissão e entrega da respectiva nota fiscal e relatório mensal de atividades, e desde que o IMED tenha recebido o repasse do Estado de Goiás o valor do custeio/repasse correspondente ao mês em que os serviços foram prestados, do que o proponente, desde já, fica ciente e concorda.

# PROPOSTA COMERCIAL

**RFP -017/2025** - SERVIÇO DE ELABORAÇÃO DO PLANO DE CARGOS E SALÁRIOS PARA A POLICLÍNICA ESTADUAL DE FORMOSA





# INVESTIMENTO



# INVESTIMENTO DO PROJETO

**AO**  
**IMED - Instituto de Medicina, Estudos e Desenvolvimento**

Prezados Senhores,  
Vimos pelo presente apresentar nossa Proposta Comercial para atender à Requisição de Oferta da RFP **017-2025** para a Prestação de Serviço de Elaboração do Plano de Cargos e Salários, voltado para dar suporte às atividades de gestão pelo IMED junto a Policlínica Estadual da Região do Entorno – Unidade Formosa (Policlínica de Formosa).

## A - DADOS DO FORNECEDOR

|                    |  |
|--------------------|--|
| RAZÃO SOCIAL:      | DIAGNOSE CONSULTORIA E TREINAMENTO EMPRESARIAL LTDA                                      |
| CNPJ/ CPF:         | 09613094/0001-49   |
| INSCRIÇÃO ESTADUAL | ISENTA   |
| ENDEREÇO           | RUA DOUTOR ERALDO AURELIO FRANZESE, 62 – SALA 05   |
| TELFONE:           | 11 999530085   |
| E-MAIL:            | <a href="mailto:angela@diagnoseconsultoria.com.br">angela@diagnoseconsultoria.com.br</a> |
| CONTATO:           | Angela Chagas  |
| DADOS BANCÁRIOS    | Banco Itau – Ag 0452 / Conta Corrente: 07551-8   |



# INVESTIMENTO DO PROJETO

## B – PROPOSTA DE PREÇO

| ESCOPO                                   | PREÇO MENSAL                                     |
|--|--|
| ELABORAÇÃO DO PLANO DE CARGOS E SALÁRIOS | R\$ 16.700,00 (DEZESSEIS MIL E SETECENTOS REAIS) |

A validade da proposta é de 120 (cento e vinte) dias a contar de sua apresentação.

O preço ofertado inclui todos os custos e despesas diretos ou indiretos inerentes à completa execução do objeto, incluindo custos de pessoal, encargos trabalhistas, previdenciários, securitários, impostos e tributos de qualquer natureza.

São Paulo, 20 de novembro de 2025.

ANGELA MARIA  
SANTOS  
CHAGAS:25000881893

Assinado de forma  
digital por ANGELA  
MARIA SANTOS  
CHAGAS:25000881893

Representante Legal



# CONTATO

## Telefone

(11) 99953-0085

## Email

angela@diagnoseconsultoria.com.br

## Website

<https://diagnoseconsultoria.com.br/>

## Localização

São Paulo, Brasil



# PROPOSTA TÉCNICA

RFP – 017/2015 - SERVIÇO DE ELABORAÇÃO DO PLANO DE CARGOS E SALÁRIOS PARA A POLICLÍNICA ESTADUAL DE FORMOSA



# QUEM SOMOS?

“  
Especialistas  
em pessoas  
”

*Grp.*



# QUEM SOMOS?

Empresa

Clientes

Colaboradores



A BUSCA PELO COMPARTILHAMENTO DE OBJETIVOS ENTRE EMPRESA E PESSOAS É UM DOS EIXOS CENTRAIS DO TRABALHO DESENVOLVIDO PELA **DIAGNOSE**.

Q  
U  
E  
M

Temos o prazer em dizer que somos "**especialistas em pessoas**". Porque nosso trabalho está centrado no "**quem**" e no "**como**". Como as pessoas que fazem parte de nosso projetos, construímos histórias de sucesso, agregamos valor ao negócio e, principalmente, contribuimos para o crescimento pessoal, tornando a empresa onde trabalham muito mais competitiva, ágil e alinhada às estratégias propostas.

C  
O  
M  
O



# PROJETOS PERSONALIZADOS

## CASES EXCLUSIVOS

Sempre utilizando as mais atualizadas técnicas de gestão para desenvolver projetos personalizados e cases exclusivos, em consonância com o que desenvolvem as companhias mais competitivas no seguimento que atuam.

A **Diagnose** é mais do que uma consultoria! Somos um ecossistema de desenvolvimento e aprendizagem, que promove experiências significativas para melhorar a vida de **gente como a gente**.

# O QUE NOS MOVE?

“Aprender, compartilhar e contribuir”

**Aprender** sempre,  
**compartilhar** todos os dias.

Guiados por esse propósito, criamos soluções  
que **contribuem** para o desenvolvimento de  
empresas e pessoas melhores.

*Sp. 1.*



# NOSSO OBJETIVO



**Desenvolver** profissionais capazes de gerar os melhores resultados ao praticarem o conhecimento aprendido.

*Grp.*

# NOSSOS VALORES

Respeito

Simplicidade

Confiança

Humanização

Inovação

*Conf.*

# DIRETORA DO PROJETO

Graduada em Pedagogia pela Universidade Cidade de São Paulo, especialista em Gestão de Pessoas, Pedagogia Empresarial, Cargos, Carreira e Remuneração, Gestão de Projetos e Inovação pela FGV, Gestão do Relacionamento com Cliente pela USP, MBA Executivo em Gestão de Saúde pelo Einstein e em Saúde Mental e Comportamento Organizacional pela PUC-Campinas.

São **29 anos de atuação** simultânea de gestão de pessoas e clientes em empresas multinacionais de tecnologia, distribuição de energia e saúde.

Orientadora de executivos e equipes em projetos de estratégia empresarial nas áreas de pessoas e relacionamento consultivo.

**ÂNGELA CHAGAS**  
DIRETORA DA DIAGNOSE



# NOSSA EQUIPE

*"Se quer ir rápido, vá sozinho. Se quer ir longe, vá em grupo".*

A nossa equipe multidisciplinar é formada por profissionais qualificados, experientes e preparados para quaisquer atividades relacionadas à Gestão de Pessoas, Desenvolvimento e Cuidado Humano. Para esse projeto ela será formada por:

Diretora do projeto

Gerente

Assistente



A handwritten signature in blue ink, located on the left side of the page, partially overlapping the horizontal line.

# CARGOS E SALÁRIOS



*Handwritten signature in blue ink.*

# CARGOS E SALÁRIOS (C&S)

A Política de Cargos e Salários é um conjunto de diretrizes que orienta como uma organização estrutura, administra e atualiza sua remuneração. Ela define critérios transparentes para admissão, promoção, progressão salarial, enquadramento, revisões e movimentações internas, garantindo coerência e justiça em todas as decisões relacionadas à remuneração.

O documento organiza os cargos da empresa de forma clara, descrevendo suas responsabilidades, requisitos e níveis, e estabelece faixas salariais alinhadas ao mercado e às práticas da organização, criando, assim um sistema que permite reconhecer o valor de cada função, promover equidade interna e manter competitividade externa.



---

O **Plano de Cargos e Salários** bem estruturado influencia diretamente a **eficiência operacional**, o **clima organizacional** e a **sustentabilidade financeira** da empresa.

Ele garante **clareza sobre papéis, responsabilidades e expectativas**, promovendo alinhamento entre colaboradores, lideranças e a estratégia institucional.

Ao estabelecer critérios transparentes para remuneração, progressão e reconhecimento, o **plano fortalece a sensação de justiça interna e reduz conflitos, subjetividades e decisões baseadas em percepções individuais**. Isso contribui para um ambiente mais seguro, motivador e orientado ao desempenho.



Estudos e pesquisas realizados ao redor do mundo afirmam que as políticas de cargos e salários têm um efeito significativo e positivo na retenção de funcionários.



# BENEFÍCIOS C&S



## Reduz o turnover

Maior retenção por percepção de justiça e clareza na remuneração.



## Equidade interna

Garante salários justos e elimina distorções entre funções semelhantes.



## Transparência nas regras

Critérios claros reduzem dúvidas, conflitos e inseguranças.



## Motivação e engajamento

Perspectiva de crescimento aumenta dedicação e desempenho.



## Clima organizacional

Ambiente justo e organizado melhora a satisfação das equipes.



## Competitividade no mercado

Remuneração alinhada ao mercado fortalece a atração e retenção.

*Handwritten signature*

# BENEFÍCIOS C&S



## Recrutamento mais eficiente

Critérios objetivos atraem perfis adequados e alinham expectativas.



## Desenvolvimento de carreira

Mostra caminhos de evolução e reforça meritocracia.



## Planejamento orçamentário

Faixas salariais estruturadas facilitam projeções e controle financeiro.



## Redução de riscos trabalhistas

Normas claras evitam subjetividade e inconsistências.



## Gestão padronizada

Lideranças atuam de forma alinhada e coerente nas decisões salariais.

*Handwritten signature*

# O QUE VAMOS ENTREGAR?



*Gruf.*

# PROCESSOS ESTRATÉGICOS

1

## PESQUISA SALARIAL REGIONAL ATUAL

Levantamento atualizado da remuneração fixa praticada no estado para aproximadamente 90 cargos (níveis I, II, III, IV, especialistas e lideranças), considerando referências de mercado, acordos coletivos e indicadores setoriais.

### POR QUE É IMPORTANTE?

- Permite comparar a realidade interna com o mercado regional.
- Assegura competitividade na atração e retenção de talentos.
- Garante decisões justas e equilibradas sobre estrutura salarial.
- Evita defasagens que geram turnover, custos e perda de profissionais qualificados.

### COMO VAMOS FAZER?

- Seleção de fontes confiáveis: bases salariais, sindicatos, institutos e benchmarks do setor.
- Coleta e validação de dados da remuneração fixa por cargo e nível.
- Análise comparativa com a estrutura atual da organização.
- Consideração do piso salarial legal e das regras dos acordos coletivos vigentes.
- Entrega de relatório detalhado com insights, discrepâncias e recomendações.



# PROCESSOS ESTRATÉGICOS

## 2

### DIAGNÓSTICO DA SITUAÇÃO ATUAL DE CARGOS E SALÁRIOS

Avaliação completa da atual estrutura de cargos, salários, progressões, distorções internas e práticas de remuneração da organização.

#### POR QUE É IMPORTANTE?

- Identifica inconsistências e riscos trabalhistas.
- Evidencia pontos críticos de equidade e alinhamento interno.
- Prepara o terreno para uma reestruturação coerente e sustentável.
- Reduz desigualdades e promove justiça interna.

#### COMO VAMOS FAZER?

- Levantamento de documentos: organograma, descrições de cargos, folhas salariais e históricos de movimentações.
- Entrevistas com líderes e gestores para mapear necessidades reais.
- Identificação de sobreposições, distorções e lacunas.
- Análise de aderência salarial ao mercado.
- Elaboração de diagnóstico técnico com conclusões e prioridades de ação.



# PROCESSOS ESTRATÉGICOS

## 3

### ANÁLISE, CLASSIFICAÇÃO E DESCRIÇÃO DE CARGOS

Processo detalhado de mapeamento e descrição de aproximadamente 90 cargos, incluindo níveis I, II, III, IV, especialista e lideranças. Envolve análise de atividades, responsabilidades, requisitos, competências e complexidade.

#### POR QUE É IMPORTANTE?

- Clarifica papéis, expectativas e responsabilidades.
- Facilita a gestão de desempenho, seleção e desenvolvimento.
- Permite classificar cargos e definir remunerações justas e coerentes.
- Reduz conflitos, subjetividade e sobreposição funcional.

#### COMO VAMOS FAZER?

- Mapeamento das atividades reais desempenhadas por cada cargo.
- Entrevistas, questionários e alinhamento com gestores.
- Definição de requisitos, especificações, responsabilidades e entregas.
- Classificação dos cargos por metodologia própria (níveis, complexidade, impacto).
- Elaboração de descrições completas e padronizadas.
- Validação com líderes e RH para garantir aderência operacional.



# PROCESSOS ESTRATÉGICOS

## 4

### ELABORAÇÃO DA POLÍTICA SALARIAL

Documento oficial que estabelece as regras de remuneração fixa, incluindo critérios de admissão, promoção, progressão, reenquadramento e movimentações salariais.

#### POR QUE É IMPORTANTE?

- Garante transparência, previsibilidade e segurança jurídica.
- Reduz subjetividade nas decisões de remuneração.
- Cria critérios claros para crescimento profissional e meritocracia.
- Alinha expectativas entre colaboradores, lideranças e RH.

#### COMO VAMOS FAZER?

- Construção das normas e diretrizes baseadas na estratégia e capacidade da organização.
- Definição de regras para admissão, promoção e enquadramento.
- Integração com acordos coletivos e pisos legais.
- Estabelecimento de critérios objetivos (tempo, desempenho, mérito, competências).
- Revisão com RH e diretoria para alinhamento institucional.



# PROCESSOS ESTRATÉGICOS

5

## ESTRUTURA SALARIAL (FAIXAS E TABELA SALARIAL)

Construção de faixas salariais por cargo e nível, respeitando acordos sindicais, pisos legais e práticas de mercado, com amplitude adequada e intervalos percentuais claros entre níveis.

### POR QUE É IMPORTANTE?

- Evita distorções internas e garante competitividade externa.
- Permite previsibilidade e melhor planejamento financeiro.
- Apoia progressão salarial estruturada e transparente.
- Oferece clareza aos colaboradores sobre possibilidades de crescimento.

### COMO VAMOS FAZER?

- Cruzamento entre pesquisa salarial, diagnóstico interno e requisitos legais.
- Definição da amplitude das faixas para permitir entrada no salário médio.
- Construção das diferenças percentuais entre níveis (I, II, III, IV, especialista e liderança).
- Enquadramento dos colaboradores conforme critérios acordados.
- Entrega da Tabela Salarial completa e validada.



# PROCESSOS ESTRATÉGICOS

6

## ELABORAÇÃO DO MANUAL DO PLANO DE CARGOS, SALÁRIOS E BENEFÍCIOS

Documento final que consolida todo o processo, normas, tabelas, políticas, critérios e orientações operacionais do Plano de Cargos e Salários.

### POR QUE É IMPORTANTE?

- É a referência oficial para aplicação da política salarial.
- Garante continuidade mesmo em mudanças de gestão.
- Facilita treinamentos, consultas e auditorias.
- Assegura entendimento uniforme entre líderes e RH.

### COMO VAMOS FAZER?

- Compilação de todas as etapas em linguagem clara e executiva.
- Inclusão de fluxogramas, exemplos e orientações práticas.
- Estruturação do documento em formato editável e PDF, conforme exigido.
- Revisão final com a organização.



# ESTRUTURA E CRONOGRAMA GLOBAL DO PROJETO



*Proj.*

# COMO VAMOS ENTREGAR?

A partir desse slide, descreveremos cada uma das etapas propostas para a construção do Plano de Cargos e Salários

1

## Busca e Diagnóstico

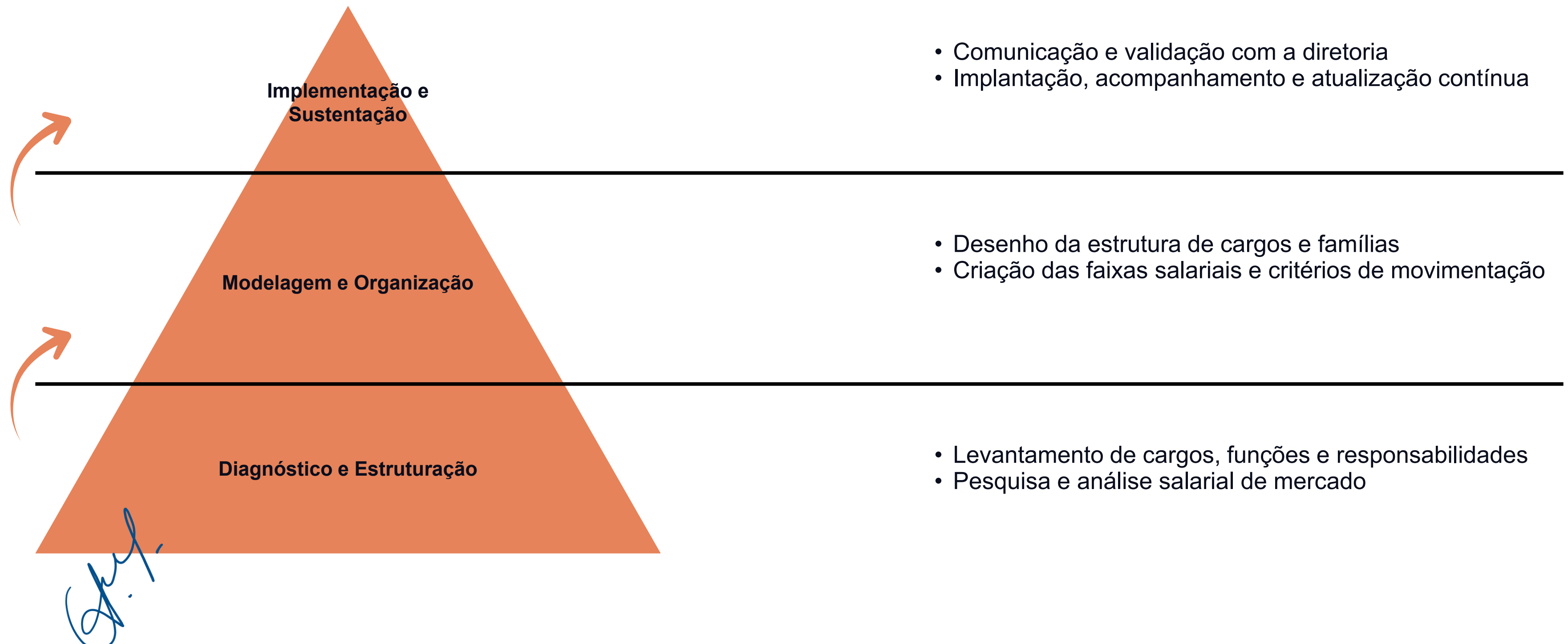

# COMO VAMOS ENTREGAR?

2

## Abastecimento e estratégia

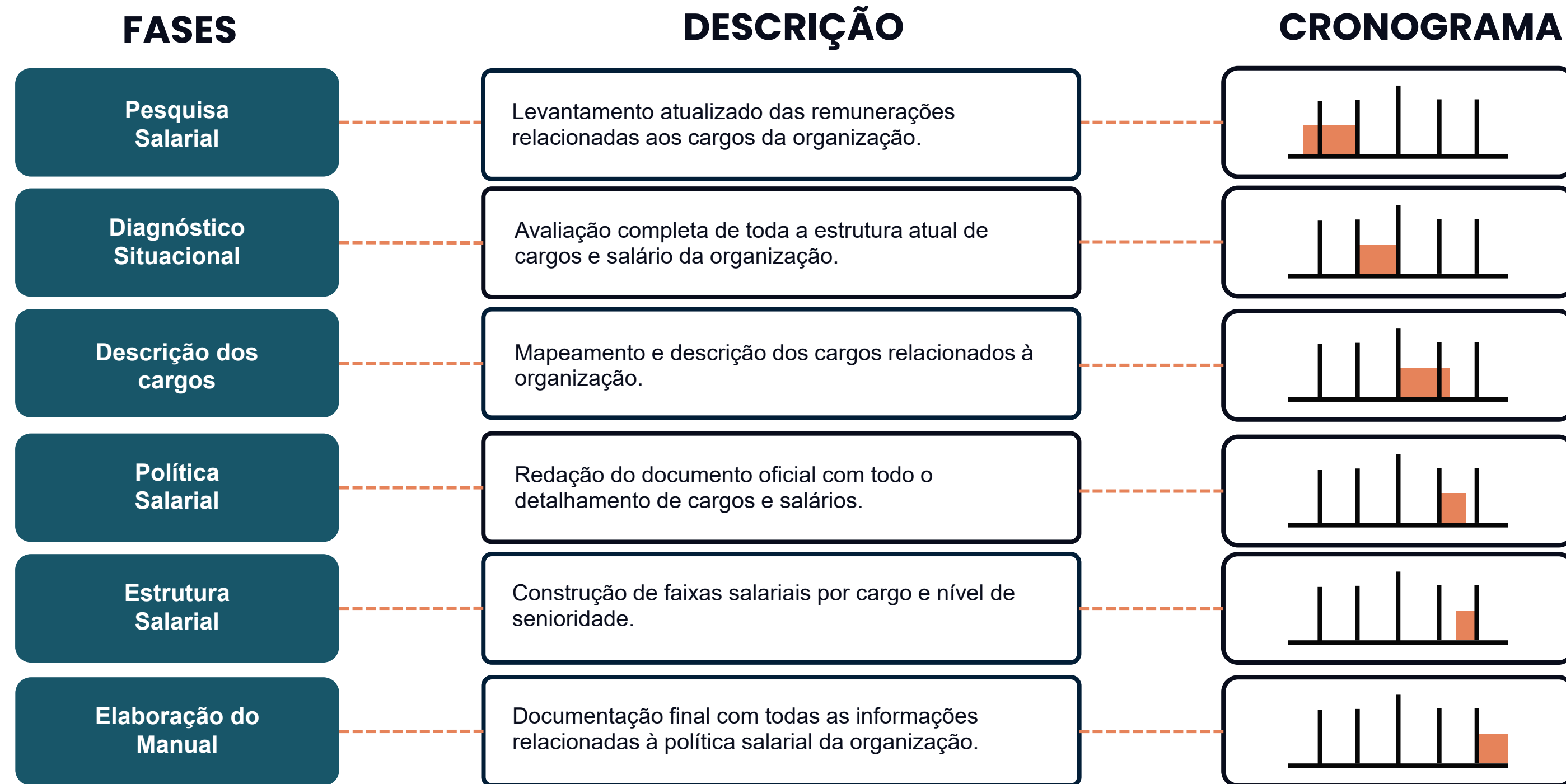

# COMO VAMOS ENTREGAR?

3

## Consolidação e entrega

Nesta etapa fecharemos os meses de execução do projeto organizando um seminário de apresentação das boas práticas

(\*) Não inclui estrutura física, materiais, etc

(\*) Inclui organização das apresentações e mediação

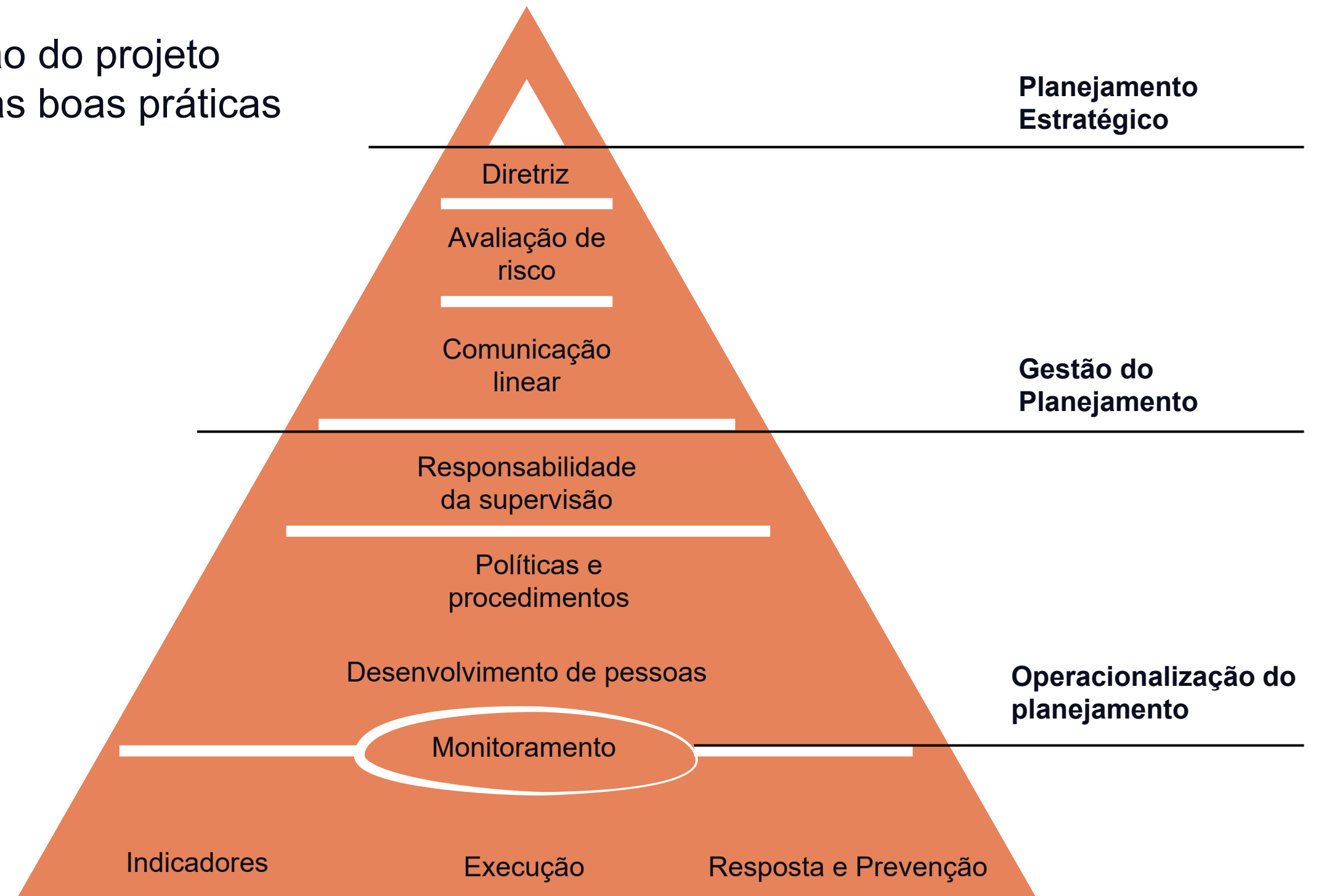

*Handwritten signature*

# CONTATO

## Telefone

(11) 99953-0085

## Email

angela@diagnoseconsultoria.com.br

## Website

<https://diagnoseconsultoria.com.br/>

## ANGELA CHAGAS

ANGELA MARIA  
SANTOS  
CHAGAS:25000881893

Assinado de forma  
digital por ANGELA  
MARIA SANTOS  
CHAGAS:25000881893

